

Informe Técnico (R. Pesq.) N° 261-2015

**CUOTA GLOBAL ANUAL DE CAPTURA DE JIBIA
(*Dosidicus gigas*) XV-XII REGIONES, AÑO 2016**

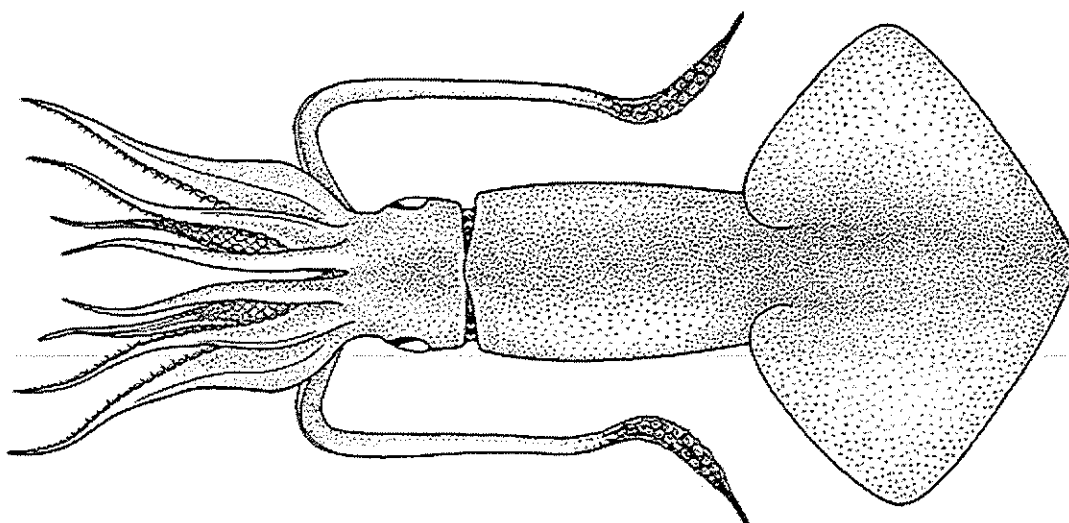

Valparaíso, Diciembre de 2015

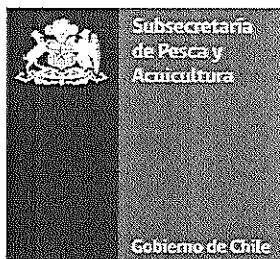

Distribución:

- División Jurídica, Subsecretaría de Pesca y Acuicultura
- Departamento de Pesquerías, Subsecretaría de Pesca y Acuicultura

Este Informe debe ser citado como:

Subsecretaría de Pesca y Acuicultura (Subpesca). 2015. Cuota global anual de captura de jibia (*Dosidicus gigas*) XV-XII Regionés, año 2016. Inf. Téc. (R.Pesq.) N° 261-2015, Subsecretaría de Pesca y Acuicultura, Valparaíso. 6 pp.

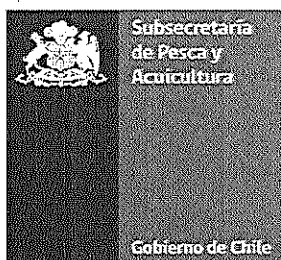

1. OBJETIVO

El presente informe tiene por objetivo recomendar la cuota global anual de captura de Jibia (*Dosidicus gigas*) para el año 2016, en el área marítima comprendida entre la XV y la XII Regiones, y la distribución temporal de la fracción industrial.

2. ANTECEDENTES LEGALES

a) Cuota global anual de captura

La Ley General de Pesca y Acuicultura (LGPA) establece en su Artículo 3º que en cada área de pesca, independientemente del régimen de acceso a que se encuentre sometida, el Ministerio, mediante decreto supremo fundado, con informe técnico de la Subsecretaría y comunicación previa al Comité Científico Técnico, correspondiente y demás informes que se requieran podrá establecer una o más prohibiciones o medidas de administración de recursos hidrobiológicos entre las que se encuentran la fijación de cuotas anuales de captura por especie en un área determinada o cuotas globales de captura.

El mismo Artículo señala que en la determinación de la cuota global de captura se deberá:

- Mantener o llevar la pesquería hacia el rendimiento máximo sostenible considerando las características biológicas de los recursos explotados.
- Fijar su monto dentro del rango determinado por el Comité Científico Técnico en su informe técnico, que será publicado a través de la página de dominio electrónico del propio Comité o de la Subsecretaría.
- Cualquier modificación de la cuota global de captura que implique un aumento o disminución de la misma, deberá sustentarse en nuevos antecedentes científicos, debiendo someterse al mismo procedimiento establecido para su determinación.

Por su parte, en el artículo 153º de la LGPA se establece que los Comités Científicos Técnicos (CCT) serán consultados y requeridos a través de la Subsecretaría de Pesca y Acuicultura. Los Comités deberán determinar, entre otras, las siguientes materias:

- i) El estado de situación de la pesquería.
- ii) Determinación de los puntos biológicos de referencia.

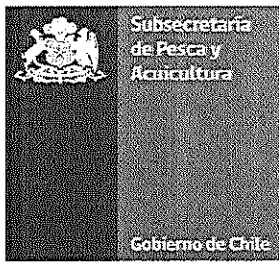

- iii) Determinación del rango dentro del cual se puede fijar la cuota global de captura, el que deberá mantener o llevar la pesquería al rendimiento máximo sostenible. La amplitud del rango será tal que el valor mínimo sea igual al valor máximo menos un 20%.

La LGPA señala además que para la elaboración de sus informes el Comité deberá considerar la información que provea el Instituto de Fomento Pesquero, así como la proveniente de otras fuentes.

b) Deduciones a la cuota global

Según se indica en la letra e) del Artículo 3º de la Ley General de Pesca y Acuicultura, se deberán fijar las cuotas globales de captura por especie en una determinada área geográfica, pudiendo establecerse fundadamente las siguientes deducciones a la cuota global de captura:

- i. Cuota para investigación: " Se podrá deducir para fines de investigación hasta un 2% de la cuota global de captura para cubrir necesidades de investigación"
- ii. Cuota para imprevistos: "Se podrá deducir para imprevistos hasta un 1% de la cuota global de captura al momento de establecer la cuota o durante el año calendario"

3. ANÁLISIS Y RECOMENDACIONES DEL COMITÉ CIENTÍFICO TÉCNICO

En el Acta Sesión 03/2015, el Comité Científico Técnico Recursos Demersales de la Zona Centro Sur (CCT-RDZCS), en la reunión sostenida por entre el 11 y 12 de noviembre de 2015 recomendó el rango de Cuota Biológicamente Aceptable para el año 2016, se pronunció respecto del estado de conservación del recurso o estatus y del rango de Captura Biológicamente Aceptable (CBA) para el recurso jibia entre la XV y XII Regiones.

El CCT-RDZCS ha informado que para la pesquería de jibia, los estimados de biomasa del modelo de evaluación presentan alta incertidumbre, y por lo tanto, no es posible establecer el marco biológico de referencia ni calificar el estatus. En este contexto el CCT-RDZCS recomienda un rango entre 160.000 y 200.000 toneladas, manteniendo statu quo la situación 2015.

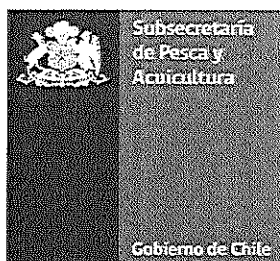

4. CUOTA GLOBAL ANUAL DE CAPTURA 2016

De acuerdo a lo informado por el CCT-RDZCS y lo informado por el Sr. Subsecretario de Pesca y Acuicultura, a través del Memorándum (G.S) N° 288 del 18 de noviembre de 2015, en el cual solicita considerar el valor del límite superior de este rango como cuota global anual para el año 2016, se recomienda establecer una Cuota Global Anual de Captura de 200 mil toneladas de jibia para el año 2016 entre la XV y XII Regiones.

5. DEDUCCIONES Y FRACCIONAMIENTO DE LA CUOTA GLOBAL ANUAL DE CAPTURA 2015

Cuota para investigación: Se considera como cuota de investigación el 0.5% de la cuota global, correspondiente a 1.000 toneladas anuales, para investigaciones recurrentes asociadas a evaluaciones directas y otros proyectos tales como:

- Evaluación directa de Jibia en la Zona Centro Sur Propuesta Metodológica, 2015.
- Evaluación directa de camarón nailon entre la II y VIII regiones, año 2016.
- Evaluación directa de langostino amarillo y langostino colorado entre la II y VIII regiones, año 2016.
- Evaluación directa de merluza común, 2016.
- Evaluación directa de merluza del sur, merluza de cola y merluza de tres aletas, año 2016.
- Otros proyectos de investigación asociado al recurso Jibia.

Cuota para imprevistos: Se considera el 1% de la cuota global, correspondiente a 2.000 toneladas anuales.

Fraccionamiento sectorial: El remanente de cuota, correspondiente a 197 mil toneladas se recomienda fraccionar según lo establecido en el Decreto Exento N° 417/14, en donde se distribuye la cuota global anual en un 80% para el sector artesanal y un 20% para el sector industrial, quedando el remanente distribuido de la siguiente forma:

- i. Sector Artesanal: **157.600 toneladas**
- ii. Sector Industrial: **39.400 toneladas**

Acorde los porcentajes empleados anteriormente, la distribución de la cuota artesanal será la siguiente:

- i. Cuota Sector Artesanal : 157.600 toneladas

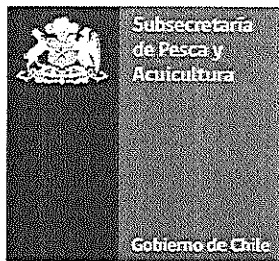

- ii. Reserva Fauna Acompañante: 1.576 toneladas
- iii. **Cuota Objetivo : 156.024 toneladas**

6. RECOMENDACIÓN

Sobre la base de lo indicado precedentemente se recomienda establecer una cuota global de 200 mil toneladas de Jibia entre la XV y XII Regiones, fraccionada según se indica en la siguiente Tabla:

Jibia (<i>Dosidicus gigas</i>)	Toneladas
Cuota Global año 2015	200.000
Reserva Investigación	1.000
Cuota para Imprevistos	2.000
Remanente	197.000
Cuota Sector Artesanal (80%)	157.600
Reserva Fauna Acompañante	1.576
Cuota Objetivo Artesanal	156.024
Cuota Objetivo Sector Industrial (20%)	39.400
Distribución Mensual de Cuota Industrial	
Enero	3.287
Febrero	3.283
Marzo	3.283
Abril	3.283
Mayo	3.283
Junio	3.283
Julio	3.283
Agosto	3.283
Septiembre	3.283
Octubre	3.283
Noviembre	3.283
Diciembre	3.283

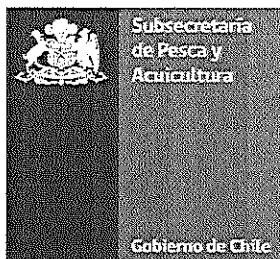

Se recomienda además, establecer para la actividad pesquera artesanal, un porcentaje en peso de captura de jibia como fauna acompañante por viaje de pesca, como se indica a continuación:

- 30% de fauna acompañante en relación a la especie objetivo, por viaje de pesca.